

Projektportefølje for Klitmøller
24-01-07

Indholdsfortegnelse

BAGGRUNDEN FOR PROJEKTPORTEFØLJET	3
KLITMØLLER OG TILGÆNGELIGHED	3
FORSLAG TIL ORGANISATION	4
KORT BESKRIVELSE AF KLITMØLLERPROJEKTER	5
SKUDEFARTSMUSEUM	5
<i>Personer</i>	5
<i>Vision</i>	5
<i>Baggrund og formål</i>	5
MUTIHAL	6
<i>Personer</i>	6
<i>Vision</i>	6
<i>Formål og baggrund</i>	6
COLD HAWAII CEC	8
<i>Personer</i>	8
<i>Vision</i>	8
<i>Formål og baggrund</i>	8
STRANDADGANG FOR FUNKTIONSNEDSATTE	9

Baggrunden for projektporteføljet

I perioden op til borgermødet i Klitmøller d. 24/1, 2007, i Redningshuset har en gruppe borgere fra Klitmøller været samlet.

Gruppen har bestået af folk, som har det til fælles, at alle sidder med ønsker om realisering af et eller flere konkrete bygge og anlægsprojekter i Klitmøller. Formålet har derfor været at lære hinanden og hinandens projekter at kende.

Vi vil gerne medvirke til en åben og konstruktiv dialog om Klitmøller herunder områdets relation til resten af (Vestkysten i) Thy. Det betyder, at vi gerne vil tale med eventuelle andre i og uden for Klitmøller, som har gode ideer og gå på mod.

Som sådan repræsenterer vi hvert vores projekt, men ikke desto mindre et fælles fodslag, idet vi alle sigter på en positiv og fremadrettet udvikling af Klitmøller og i samspil med resten af Thy.

Personer i gruppen:

Martin Eigenbroth:	+45 29 99 01 65, martin@fjerritslev-tryk.dk
Lotte Løndal:	+45 21 78 34 24, lotte-londal@mail.dk
Preben Holler:	+45 23 23 28 32, anni.preben@mail.dk
Christian Madsen:	+45 28 71 55 18, madsen@seafood.dk
Erik Eriksen:	ingeerik@email.dk
Jens Iversen:	+45 97 97 53 89, jens_jytte@hotmail.com
Torben Sand Christensen	+45 97 97 57 59, tsc.hbh@post.tele.dk
Rasmus Johnsen:	+45 50 94 43 98, contact@coldhawaii.eu

Klitmøller og tilgængelighed

I gruppen er der enighed om ønsket om en overordnet plan, der sikrer folk med funktionsnedsættelse adgang til (nogle af) de samme glæder, som alle vi andre opfatter som en selvfølge.

Som sådan introducerer vi ideen om en tilgængelighedsplan for Klitmøller. Det gælder generelt men i særdeleshed i relation til idrætsfaciliteter herunder idræt i naturen – og dermed også idræt i relation til kysten.

Det betyder konkret, at tilgængelighed tænkes ind i relation til de bygge- og anlægsprojekter, som vi på nuværende tidspunkt arbejder med i Klitmøller og omegn.

Målet er, at projekterne får tilført en dimension, der skaber merværdi for alle følgelig tilføjer den mulighed, at Klitmøller også bliver kendt som stedet, hvor der er plads til ALLE med interesse for et aktivt liv (i og tæt på naturen).

Men det åbner desuden op for den mulighed, at tilgængelighed mere generelt, dvs. for byen og det åbne land og dermed også en kommende nationalpark, kan bringes i spil. Endelig at der laves en tilgængelighedsplan for hele kommunen.

Kendetegnende bliver at alle, både funktionsnedsatte og ikke-funktionsnedsatte er enige om, at tilgængelighed er og bliver en nødvendig og naturlig del af et moderne bygge- og anlægsprojekter. Det sidste skal udnyttes, således at både vi, byen og det åbne land bliver smukkere af hensynet.

Forslag til organisation

I gruppen har vi talt om en organisationsform svarende til nedenstående. Det skal understreges, at intet ligger fast. Der er alene tale om et forslag, og vi er åbne for indspark og gode ideer.

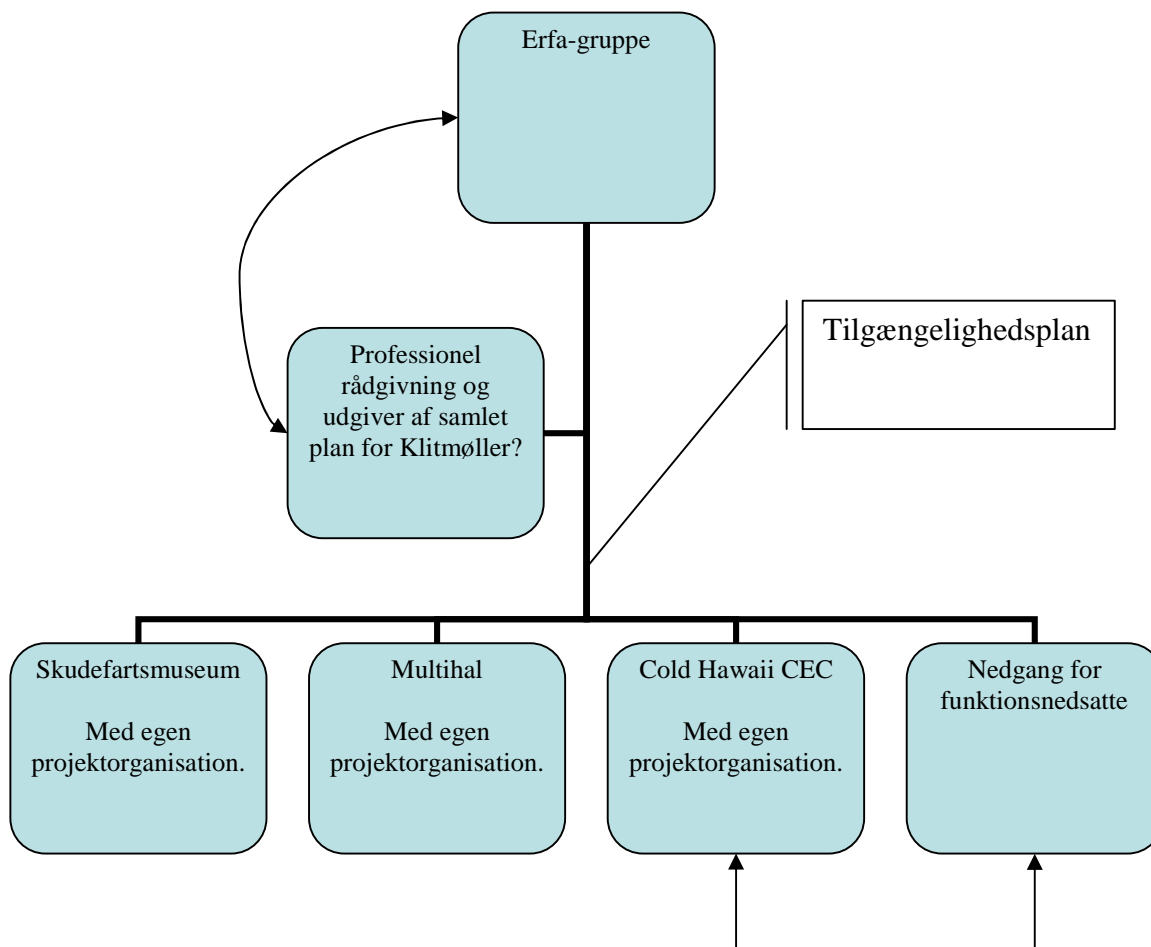

Kort beskrivelse af Klitmøllerprojekter

Skudefartsmuseum

Personer

Preben Holler
Freddy Holler
Ove Holler
Jan Krogh

Kontaktperson:

Preben Holler: +45 23 23 28 32, anni.preben@mail.dk

Vision

Vi ønsker at synliggøre og bevare denne spændende historie, som bl.a. en del af befolkningens identitet og vil fremme folkeoplysningen. Samtidig ser vi en naturlig kobling til nationalpark Thy og den særegne natur i området.

Et sådant center vil også i høj grad være interessant for turister og vil virke turistfremmende. Projektet vil naturligvis også være arbejdspladsfremmende for egnen.



Baggrund og formål

Formålet med Klitmøller Skudefartsmuseum er, at synliggøre skudefartens store betydning for udviklingen af både Klitmøller som det absolutte centrum og Thy som helhed.

Skudefarten havde i mange hundrede år afgørende betydning for den udvikling der skete i egnene omkring Klitmøller. Denne historie er ikke i dag beskrevet på en måde der er offentlig tilgængeligt, og skal derfor synliggøres og kædes sammen med senere udvikling som rækker frem til nutiden.

Skudehandlens største destination var Norge, da den korteste vej mellem Norge Danmark netop var Klitmøller - Norge. Fra Danmark blev der fortrinsvis fragtet korn og andre fødevarer. Retur fra Norge tog skibene træ til det træfattige Thy men også heste, brændeovne m.v.

I denne handlen var vandmøllerne centrale, og der har gennem tiderne været flere vandmøller langs klitmøller å. De seneste har været Østermølle, Mellemmølle og Vestermølle. Det vil således være naturligt at også møllerne får en placering i et museumscenter.

Skudefarten er velbeskrevet i en del bøger om emnet. Man ved hvordan skuderne så ud, hvilke ruter de sejlede, hvad de sejlede med, hvem der ejede parter i dem, hvem der sejlede med dem o.s.v. En af de gamle skibningsbåde er bevaret, og har til huse i museet i Hanstholm.

Der er aldrig blevet bygget et museum, til at beskrive skudefarten, og dens betydning for egnen. Vi mener, at tiden nu er inde til at etablere et sådant museum, og at det vil være naturligt, at det skal ligge i Klitmøller på det sted hvor udskibningen foregik og hvor pakhusene lå.

Der er i dag ikke et museum i Klitmøller, og Klitmøllers historie er samlet på forskellige museer. Mange fastboende og turister kender ikke byens historie, og der mangler et sted, der på en tydelig måde kan vise den spændende fortid.

Mutihal

Personer

Poul Bak
Christian Madsen
Grethe Mejlgaard
Heinz Svoldgaard Hvid
Ib Frederiksen
Lilli Storm
Lotte Løndal
Martin Pedersen
Martin Eigenbroth
Palle Frost
Svend Andersen
Torben Sand Christensen

Kontaktperson:

Martin Eigenbroth: +45 29 99 01 65, martin@fjerritslev-tryk.dk

Vision

Centret er påtænkt opført som et stort fleksibelt fælles aktivitetshus med udgangspunkt i brugernes aktivitetsønsker og "krav" til en hal, som kan rumme en bred gruppe af brugere, herunder byens borgere, foreninger, men også udefrakommende brugere som turister m.m.

Formål og baggrund

Formålet med huset er at få dækket nuværende aktiviteter i området, men også et sted, der giver plads til udvikling af nye aktiviteter i området.

Målgruppen er foruden lokale beboere og institutioner, turister, da de som potentielle brugere af centret udgør en stor gruppe i sommerhalvåret.

Behovet for et idræts- og fritidscenter (fremover benævnt center) i Klitmøller er oprindeligt opstået blandt byens spejdere og idrætsforening.

Ideen gav anledning til at der i marts måned 2006 blev afholdt et borgermøde, hvor det blev

bekræftet at der dels var en bred tilslutning til projektet men ligeledes et stort behov for et center.

Der var enighed om at det er nødvendigt med et center, hvis Klitmøller skal bevare den positive udvikling der har været de seneste år, herunder bl.a. tilflytning af børnefamilier, yderligere udvikling af idrætsaktiviteter for lokalbefolkningen, fastholde byggeaktiviteten af helårs- og sommerhuse samt udvikle turismen yderligere.



Surferne, som udøver stor aktivitet i Klitmøller, anser det som en unik mulighed for at lave aktiviteter hele året, og som en plus i deres bestræbelser på at få folk fra hele landet til at bosætte sig i Klitmøller.

Der var endvidere enighed om at det primære formål med et center er at skabe aktiviteter for lokalbefolkningen og at det sekundære formål er aktiviteter for turismen og i det hele taget at tiltrække aktiviteter til Klitmøller.

På mødet blev der nedsat en styregruppe som overordnet skulle arbejde videre med projektet. Denne styregruppe tæller 15 personer, og byens foreninger og institutioner er bredt repræsenteret i gruppen.

Cold Hawaii CEC

Personer

Surfklubben NASA's bestyrelse:

Lotte Bliddal
Jesper Wittrup
Rasmus Fejerskov
Claus Sørensen
Tage Pedersen
Ib Frederiksen
Tage Pedersen
Anne Werner
Rasmus Johnsen

Dedikeret arbejdsgruppe:

Tage Pedersen
Flemming Lyngs
Jørgen Weiss
Stian Eide
Rasmus Johnsen

Espen Broe, Lotte Johnsen (rådgivere)

Kontaktperson:

Rasmus Johnsen: +45 54 43 98, contact@coldhawaii.eu

Vision

COLD HAWAII CEC skal være centrum i en fornyet tilgang til naturen og havet langs Vestkysten i Thy. Det skal virke indeni, udenpå og frem for alt udadtil.

COLD HAWAII CEC skal være den fysiske ramme og dermed danne udgangspunkt for fysisk udfoldelse og hvad angår kommunikation mellem mennesker, der foretrækker et aktivt liv i og tæt på naturen.

COLD HAWAII CEC skal indgå i et netværk af lokaliteter i Thy og Region Nord, Sydnorge og resten af Nordatlanten. Det skal virke til fremme af en bæredygtigt, innovativ og åben tilgang til sport og idræt i naturen.

Formål og baggrund

Målet er at gå foran i arbejdet med at skabe ideelle rammer for udvikling, formidling og afholdelse af aktiviteter med relation til primært kystrelateret friluftsidrætsaktiviteter.

Det skal være stedet, hvor beboerne i lokalområdet tager initiativet og gerne i samarbejde med udefrakommende med interesse i udendørs vandaktiviteter.

Sidstnævnte forstås som bæredygtigt legeplads og dermed noget af det, der for alvor kan være med til at sætte fokus på Thy regionalt, nationalt og internationalt.

COLD HAWAII CEC er et led i arbejdet med projektet Building the Cold Hawaii lanceret af Surfklubben NASA foråret 2006. Målet er en masterplan for surfing i Thy og dermed at bane vejen for primært tre ting:

- 1) En større årlig begivenhed med surfing som omdrejningspunkt.
- 2) Surfing som led i en alternativ bosætningsstrategi for Thy.
- 3) Surfing som en del af et eller flere af de etablerede uddannelsesstilbud i Thy.

I planerne indgår også beskrivelse og (arkitektonisk) designmanual for i første omgang 5 topspots fordelt langs Vestkysten i Thy.



Med projektet ønsker Surfklubben NASA at bidrage positivt til en mere generel diskussion og planlægning af naturen i Thy set i relation til ikke kun surfing, men generelt en aktiv livsstil i og tæt på naturen.

Vi tror på, at netop naturen forstået som bæredygtigt opholdssted og legeplads er noget af det, der for alvor kan være med til at sætte Thy i fokus regionalt, nationalt og internationalt.

Strandadgang for funktionsnedsatte

Preben Holler
Bettina Jakobsen

Kontaktperson:

Preben Holler: +45 23 23 28 32, anni.preben@mail.dk